

RTFX™ Light

Guide d'utilisation
Version 5.2

Table des matières

I.	Présentation.....	2
II.	Configuration système et Procédure d’installation.....	2
III.	Connexion.....	3
IV.	Page principale.....	5
V.	Transactions et ordres.....	6
1.	Effectuer une transaction.....	6
2.	Placer un ordre conditionnel.....	9
3.	Modifier un ordre.....	15
VI.	Trading rapide.....	16
VII.	Positions Ouvertes, Ordres Actifs et Opérations exécutées.....	17
1.	Fenêtre des positions ouvertes.....	17
2.	Fenêtre des ordres actifs.....	22
3.	Fenêtre des opérations exécutées.....	22
VIII.	Instruments.....	23
1.	Introduction.....	23
2.	Colonnes de la fenêtre Instruments.....	25
3.	Fenêtre de prix.....	25
IX.	Nouvelles en temps réel.....	26
X.	Graphiques.....	27
XI.	Barre de menus.....	28
1.	Menu Trading.....	28
2.	Menu Documents.....	29
3.	Menu Préférences.....	30
4.	Menu Education.....	31
5.	Menu RF TraderTip.....	32
6.	Menu FX News.....	32
7.	Menu Aide.....	33
XII.	Entête.....	33
XIII.	Annexe – Outil graphique: ITCharts Light (2006).....	34
1.	Introduction.....	34
2.	Vues.....	35
3.	Durée : sélectionner le nombre de barres visibles.....	36
4.	Fonctions de dessin.....	37
5.	Tracé de Lignes.....	38
6.	Description des boutons de la barre d’outils.....	39
7.	Paramètres des indicateurs.....	41

I. Présentation

Realtime Forex SA a développé un service de transactions sur devises qui permet à tous les clients, quelle que soit leur taille, de traiter sur le marché des changes dans des conditions professionnelles avec une qualité de service que les banques n'offrent pas. En utilisant notre plateforme web, le « **RTFX™ Light** », les clients peuvent :

- Avoir en temps réel la cotation de l'or, de l'argent et des principales monnaies. La possibilité de les vendre et les acheter.
- Avoir la confirmation immédiate du passage de leurs ordres.
- Placer des ordres de prises de bénéfices ou limitation de pertes.
- Gérer les positions courante et la marge utilisée.
- Gérer plusieurs comptes.
- Recevoir les informations financières les plus récentes.
- Avoir accès aux commentaires du marché et aux points forts économiques.

Realtime Forex présente maintenant la version 5.1 de sa plateforme de trading via le web **RTFX™ Light**. Ce nouvel outil a été développé pour répondre aux besoins des clients de Realtime Forex en proposant plus d'informations et en améliorant la rapidité des exécutions, des confirmations et des réponses des requêtes. Il permet avant tout à n'importe quel client ayant un accès internet de traiter sur ses positions sans avoir à lancer la plateforme Java **RTFX™ Pro**, ou à installer Java.

Ce document est une référence pour les utilisateurs des services de Realtime Forex. Son but est de fournir aux nouveaux utilisateurs une meilleure compréhension de l'outil afin de leur permettre de l'utiliser correctement. Il essaye également de répondre aux questions que les utilisateurs confirmés pourraient avoir.

II. Configuration système et Procédure d'installation

RTFX™ Light ne requiert pas d'installation particulière si ce n'est avoir accès à Internet via un navigateur Web.

III. Connexion

Pour démarrer la plateforme de trading Web **RTFX™ Light**, il vous suffit de vous connecter sur la page <http://www.realtimeforex.fr> et de suivre le lien *Client Login* ou *Demo Login*.

Une fois vos données de connexion saisies (celles-ci devraient vous avoir été envoyées par l'intermédiaire d'un e-mail séparé), vous pourrez accéder à RTFX™ Light grâce au lien **Start** vers celui ci :

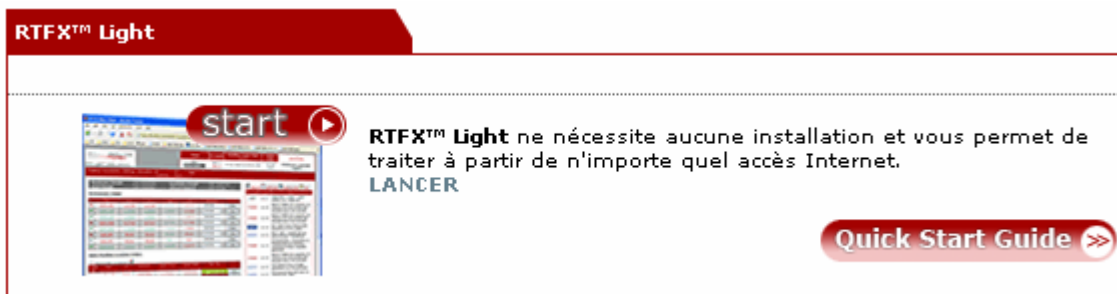

Une nouvelle page internet s'ouvrira alors, avec la plateforme Web.

Le lien **Quick Start Guide** ouvre un document PDF qui permet de prendre en main la plateforme Web lors des premières utilisations.

Quand vous êtes connecté avec succès la page web ci-après apparaît. Grâce à cette plateforme de trading vous aurez accès en quelques clics à toutes les données concernant vos comptes, vos ordres et positions, les taux de change des devises, les nouvelles du monde, notamment celles concernant le forex et le marché en général.

L'ensemble des outils de trading à votre disposition se trouve sur cette simple page, offrant une utilisation aisée au trader.

Key account statistics include: Marge Maximum (USD 833'267), Marge Utilisée (USD 282'028), Marge Disponible (USD 551'239), and Balance Virtuelle (USD 16'665).

The Instruments section lists various currency pairs with their current rates and bid/ask prices:

Paire	Offert	Dem.	+ Haut	+ Bas	Somme	Ordre
EUR-USD G	1.2596	1.2599	1.2602	1.2561	200'000	Ordre
USD-CHF G	1.2506	1.2510	1.2540	1.2502	100'000	Ordre
GBP-USD G	1.8429	1.8433	1.8438	1.8392	200'000	Ordre
EUR-CHF G	1.5756	1.5759	1.5767	1.5745	100'000	Ordre
USD-JPY G	116.79	116.83	117.18	116.68	100'000	Ordre
EUR-GBP G	0.6833	0.6836	0.6844	0.6828	100'000	Ordre

The Positions Ouvertes section shows a table of open trades:

Référence	Paire	L/C	Montant	Ouverture	Date	Valeur	P&P Net.	Ordre
1	USD-JPY	Court	(50'000)	111.4300	28/07/06	JPY (296'000.00)		Ordre
2	EUR-USD	Court	(200'000)	1.295000	28/07/06	USD 7'180.00		Ordre
3	USD-JPY	Court	(100'000)	117.5200	28/07/06	JPY (56'000.00)		Ordre
4	USD-JPY	Long	80'000	111.5000	28/07/06	JPY 448'000.00		Ordre
5	USD-JPY	Long	100'000	111.4800	28/07/06	JPY 562'000.00		Ordre

The Ordres Actifs section shows one active order:

ID lié	Paire	A/V	Montant	Prix	Validité	Type	Annuler	Modifier
3	USD-JPY	Achat	100'000	108.00	GTC	Limit	Annuler	Modifier

The Opérations Exécutées section shows a list of executed trades:

Paire	A/V	Montant	Prix	Heure (CET)	Type	P&P
USD-JPY	Achat	80'000	117.250	3:26 PM	Swap Reopen	0
USD-JPY	Achat	100'000	117.250	3:26 PM	Swap Reopen	0
EUR-USD	Vente	(200'000)	1.25780	3:26 PM	Swap Reopen	0
USD-JPY	Vente	(50'000)	117.250	3:26 PM	Swap Reopen	0
USD-JPY	Vente	(100'000)	117.250	3:26 PM	Swap Reopen	0

On the right side, there is a chart for the EUR/USD Spot rate, showing a price of 1.2596. Below the chart is a news section with the following items:

Provider	Date	News
DOUGLAS	13:36	Fed Funds Traded At Effective 5.24% July 25
DOUGLAS	13:34	Fed Chmn Bernanke's '05 Financial Assets \$1.2M To \$2.5M

At the bottom, the contact information for Realtime Forex SA is provided: 48 route des Acacias, 1227 Carouge/Geneva, Switzerland. Tel: +4122 827 4444; Fax: +41 22 827 44 40.

Occasionnellement, Realtime Forex envoie des messages "Flash" (voir ci-dessous) à tous les clients connectés qui les informe d'événements relatifs au marché des changes ou d'informations similaires. Ces messages s'affichent sous la barre de menu.

14:14:01 Le systeme va passer en mode consultation pour quelques minutes, Technical Service Merci de votre compréhension.

OK

IV. Page principale

Voici la page qui apparaît lorsque vous vous connectez :

Les prix des différentes monnaies sont constamment mis à jour par nos serveurs de prix et diffusés à tous les clients en quelques secondes. La couleur des prix vire au rouge si le prix descend et au vert si le prix monte.

Le client peut avoir plusieurs comptes et les gérer pendant la même session de RTFX™ Light. Il n'aura pas besoin de lancer la connexion plusieurs fois. Le client peut naviguer d'un compte à l'autre en cliquant sur le nom de chaque compte.

La barre de menu permet d'accéder rapidement à toutes les fonctionnalités de la plateforme. Voir [Menus](#).

- Marge Maximum / Marge Utilisée:** USD 833'267 / USD 282'028
- Marge Disponible / Balance Virtuelle:** USD 551'239 / USD 16'665
- Instruments [Cacher]:** A table listing currency pairs with columns for Pair, Offert, Dem., + Haut, + Bas, and Somme. The current pair is EUR-USD G with an offer price of 1.2596.
- Positions Ouvertes:** A table with columns for Référence, Paire, L/C, Montant, Ouverture, Date Valeur, and P&P Net. It shows 5 open positions for various pairs like USD-JPY and EUR-USD.
- Ordres Actifs [Cacher]:** A table with columns for ID lié, Paire, A/V, Montant, Prix, Validité, and Type. It shows one active order for USD-JPY.
- Opérations Exécutées [Cacher]:** A table with columns for Paire, A/V, Montant, Prix, Heure (CET), Type, and P&P. It lists recent executed transactions.
- Graphique:** A candlestick chart for EUR/USD Spot, showing price movement over time.
- News:** A section at the bottom right displaying news items from providers like Bloomberg, including 'Fed Funds Traded At Effective 5.24% July 25'.

Cette fenêtre récapitule l'état du compte : balance virtuelle du compte et marge maximum, disponible et déjà utilisée.

Cette fenêtre permet au client d'avoir une représentation graphique de l'évolution d'une paire de devises (disponible en échelle de ticks, variant de l'affichage à 5 min à la mise à jour journalière ou hebdomadaire. En fonction de l'échelle choisie, le nombre de données de l'historique de prix varie (de 2 jours pour l'affichage à 5 min, jusqu'à 5 ans pour l'affichage hebdomadaire).

Toutes les paires de monnaies cotées auparavant par le client apparaissent dans cette fenêtre. Le client peut ouvrir la fenêtre de prix en cliquant sur l'instrument, ouvrir un ticket de transaction en cliquant sur le prix *Offert* ou *Dem.*, ou placer des ordres. Voir [Instruments](#)

La situation actuelle du client et les détails des transactions/ordres sont affichés dans ces fenêtres. La première montre une vue des positions ouvertes. La deuxième visualise les ordres actifs. La troisième liste les transactions effectuées ce jour, avec les profits ou pertes réalisés. Ces deux dernières fenêtres peuvent être soit affichées, soit cachées. Voir [Positions Ouvertes](#), [Ordres Actifs](#) et [Opérations exécutées](#).

Des nouvelles générales et spécialisées en temps-réels sont présentées dans cette fenêtre. Fournies par différentes sources en plusieurs langues. Voir [Nouvelles](#)

V. Transactions et ordres

La plateforme RTFX™ Light propose à ses clients d'acheter ou de vendre sur les prix affichés en temps réel.

1. Effectuer une transaction

Pour effectuer une transaction avec Realtime Forex, vous devez spécifier l'instrument (paire de monnaie), le montant et si vous voulez acheter ou vendre. Il n'est pas nécessaire de spécifier le prix, vu que le prix est actualisé en temps réel. Pour effectuer cette opération, nous utilisons un ticket de transaction (Deal ticket).

Ticket de Deal EUR-USD

Compte: RtfxCient-1	Date Valeur: Jun 1, 2006
<input checked="" type="radio"/> Vente à 1.2827	<input type="radio"/> Achat à 1.2830
Introduisez le montant à vendre	
Vente EUR	<input style="width: 80%;" type="text" value="100'000"/>
Contre USD	128'270.00
<input type="button" value="VENDRE EUR"/>	<input type="button" value="FERMER"/>

Il existe plusieurs possibilités d'ouvrir un ticket de transaction. La manière la plus simple est de cliquer sur le prix sell (*offert*) ou sur le prix buy (*dem.*) de la paire de monnaie désirée (currency pair). Le montant par défaut est le montant défini dans la colonne *somme* de cet instrument, si vous ne désirez pas effectuer une transaction avec ce montant, vous devez cliquer sur celui-ci et le changer manuellement. Vous pouvez aussi sélectionner un ticket de transaction en cliquant sur l'instrument. La fenêtre de prix s'affiche. Le montant peut être modifié et vous pouvez choisir d'acheter ou de vendre cet instrument.

Instruments [Cacher]

	Paire	Offert	Dem.	+ Haut	+ Bas	Somme	
➤	EUR-USD	1.2827	1.2830	1.2879	1.2745	100'000	<input type="button" value="Ordre"/>
➔	USD-CHE	1.2158	1.2155	1.2219	1.2098	100'000	<input type="button" value="Ordre"/>
➤	GBP-USD	1.2744	1.2745	1.2788	1.2688	100'000	<input type="button" value="Ordre"/>

Ouvrir un ticket de Vente pour EUR-USD

EUR-USD

1.2828 / 1.2831

28 Vente EUR	31 Achat EUR
------------------------	------------------------

Le clic sur Offert. Ou Dem. Dans la liste des Instruments, ou clic sur Vente ou Achat dans la fenêtre de prix de la paire de monnaie ouvre un ticket de transaction.

Ticket de Deal EUR-USD

Compte: RtfxCient-1	Date Valeur: Jun 1, 2006
<input checked="" type="radio"/> Vente à 1.2827	<input type="radio"/> Achat à 1.2830
Introduisez le montant à vendre	
Vente EUR	<input style="width: 80%;" type="text" value="100'000"/>
Contre USD	128'270.00
<input type="button" value="VENDRE EUR"/>	<input type="button" value="FERMER"/>

Les transactions sur les positions ouvertes

Depuis la fenêtre *Positions ouvertes*, vous avez aussi la possibilité d'ouvrir un ticket de transaction en cliquant sur le montant de la position ouverte avec le bouton de gauche de la souris. Cela va ouvrir un ticket de transaction avec les informations spécifiées pour clôturer une position ouverte.

Positions Ouvertes & Ordres Actifs

Agréger les positions

Référence	Paire	L/C	Montant	Ouverture	Date Valeur	P&P Net.	
1	EUR-USD	Long	100'000	1.281900	01/06/06	USD (40.00)	Ordre

Comme on peut le voir, pour les positions ouvertes, le sens de la position ainsi que le montant de la transaction ne peuvent être modifiés. Cette transaction aura donc pour unique but de fermer la position ouverte, générant un profit ou une perte.

Ticket de Deal EUR-USD

Compte: RtfxCliant-1	Date Valeur: Jun 1, 2006
<input checked="" type="radio"/> Vente à 1.2817	<input type="radio"/> Achat à 1.2820
Introduisez le montant à vendre	
Vente EUR	100'000
Contre USD	128'170.00
<input type="button" value="VENDRE EUR"/>	<input type="button" value="FERMER"/>

Envoi d'une transaction

Pour envoyer la transaction de vente ou d'achat, il vous suffit de cliquer sur *Vendre* ou *Acheter* en bas du ticket.

Ticket de Deal EUR-USD

Compte: RtfxCient-1 **Date Valeur:** Jun 1, 2006

Vente à 1.2823 Achat à 1.2826

Introduisez le montant à vendre

Vente EUR

Contre USD 128'230.00

Ticket de Deal EUR-USD

Compte: RtfxCient-1 **Date Valeur:** Jun 1, 2006

Vente à 1.2823 Achat à 1.2826

Introduisez le montant à vendre

Vente EUR

Contre USD 128'230.00

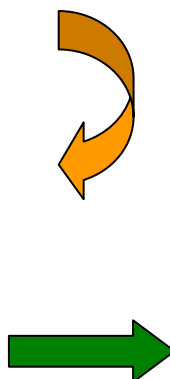

Ticket de Deal EUR-USD

Compte: RtfxCient-1 **Date Valeur:** Jun 1, 2006

Vente à 1.2823 Achat à 1.2826

Introduisez le montant à vendre

Vente EUR

Contre USD 128'230.00

Note : le temps entre l'envoi et l'acceptation de la transaction est de l'ordre d'une fraction de seconde.

Dans certains cas, par exemple par manque de marge ou si le montant de la transaction est inapproprié, la transaction peut être rejetée par le cambiste ou automatiquement par le système:

Ticket de Deal EUR-USD

Compte: RtfxCient-1 **Date Valeur:** Jun 1, 2006

Vente à 1.2835 Achat à 1.2838

Introduisez le montant à vendre

Vente EUR

Contre USD 128'350.00

2. Placer un ordre conditionnel

Les ordres conditionnels sont essentiellement des transactions dont le client spécifie les conditions d'exécution. Il existe plusieurs types d'ordres conditionnels qui peuvent être reliés l'un à l'autre. Les types d'ordres sont :

- **Limit** : Une instruction d'acheter ou de vendre si un marché se déplace à un niveau plus favorable (c'est-à-dire, une instruction d'acheter si un marché descend à un niveau indiqué ou de vendre si un marché va jusqu'à un niveau indiqué) s'appelle un ordre à cours limité. Un ordre à cours limité est souvent employé pour prendre le bénéfice sur une position existante mais peut également être employé pour établir une nouvelle position.
- **Stop** : Une instruction d'acheter ou de vendre si un marché se déplace à un niveau moins favorable (c'est-à-dire, une instruction d'acheter si un marché monte jusqu'à un niveau indiqué ou de se vendre si un marché descend à un niveau indiqué) s'appelle un ordre stop. Un ordre stop est souvent placé pour fixer une limite sur la perte potentielle d'une position existante; c'est pourquoi, les ordres stop s'appellent parfois les ordres Arrêt-perte. Mais, ils peuvent aussi être employés pour ouvrir une nouvelle position si le marché casse un certain niveau.
- **OCO** : Un ordre OCO (Un annule l'autre) est un type spécial d'ordre où un ordre stop et un ordre à cours limité sont liés. Avec un ordre OCO, l'exécution d'un des deux ordres entraîne l'annulation automatique de l'autre ordre.

Ces ordres peuvent être placés indépendamment ou peuvent être combinés ; ce sont les ordres à deux jambes. Nous proposons deux sortes d'ordres deux-jambes :

- L'ordre **If done** (si exécuté) est un ordre à deux jambes dans lequel l'exécution de la deuxième jambe peut se produire seulement après que les conditions de la première jambe ont été satisfaites. La première jambe, une limite ou un stop, est créée dans un état actif et la seconde, qui peut être un arrêt, une limite, ou un OCO, est créée dans un état dormant. Quand le prix désiré est atteint pour la première jambe, il est exécuté et la deuxième jambe est alors activée.
- Un **ordre en boucle** est un ordre perpétuel ou répétant passé en prévision d'un mouvement cyclique sur le marché. C'est une paire d'ordre liée où la première jambe est en activité et la deuxième dormante. Quand le prix désiré est atteint pour l'ordre actif, il est exécuté, l'ordre dormant devient actif et un nouvel ordre (une copie de celui exécuté) est créé dans un état dormant. Ce processus va se répéter jusqu'à son annulation. Normalement les deux jambes d'un ordre de boucle sont des ordres à cours limité et elles sont toujours pour la même quantité.

Comme pour le ticket de transaction, il existe plusieurs possibilités d'ouvrir un ticket d'ordre.

Le ticket d'ordre peut être ouvert depuis la fenêtre *Positions ouvertes*, la fenêtre *Instruments* ou depuis les *Fenêtres de prix*.

Les ordres sur les positions ouvertes

Si vous avez ouvert un ordre sur une position ouverte (bouton ordre dans la liste des positions ouvertes), le ticket par défaut présélectionne les détails pour fermer cette position ouverte. De même que pour un ticket de transaction, un ticket d'ordre sur une position ouverte ne permet pas de modifier le montant de l'ordre ni le sens (achat ou vente). On ne peut pas non plus définir un ordre multiple (à plusieurs jambes), ces ordres ne pouvant pas être liés à une position ouverte.

Positions Ouvertes & Ordres Actifs

Agréger les positions

Référence	Paire	L/C	Montant	Ouverture	Date Valeur	P&P Net.	
1	USD-JPY	Court	(100'000)	112.2000	01/06/06	JPY (6,000.00)	Ordre

*Ouvrir un
ordre
lié*

Ticket d'Ordre USD-JPY

Compte RtfxCliant-1

Détails 1ère Jambe

VENDRE USD
 ACHETER USD

Somme:

Stop Order (Stop Loss)

 OCO

 Limit Order (Take Profit)

Pas de 2^{ème} Jambe
 Ordre "If Done"
 Ordre Cyclique

Validité: ▼

*Ticket d'ordre lié :
ordre simple « Limite »*

Les ordres non liés

Les ordres non liés sont ceux qui ne sont pas attachés à une position ouverte (pour pouvoir justement la clôturer).

On peut les ouvrir depuis la fenêtre de prix d'une paire de monnaies (bouton *Ordre*), ou depuis la liste des instruments (Bouton *Ordre* également sur la ligne de l'instrument désiré). Le ticket par défaut est un ordre de vendre ou acheter le montant sélectionné dans cet instrument.

Instruments [Cacher]

	Paire	Offert	Dem.	+ Haut	+ Bas	Somme	
➤	EUR-USD	1.2845	1.2848	1.2879	1.2745	100'000	Ordre
➤	USD-CAD	1.3141	1.3145	1.3240	1.3000	100'000	Ordre

Click sur Ordre

Ouvrir un
Ordre
non lié

EUR-USD
1.2848 / 1.2851

48

Vente EUR

51

Achat EUR

100'000
Ordre

Click sur Ordre

Ticket d'Ordre EUR-USD

Compte RtfxClient-1

Détails 1ère Jambe

VENDRE EUR
 ACHETER EUR

Somme:

Pas de 2ème Jambe
 Ordre "If Done"
 Ordre Cyclique

Détails 2ème Jambe

VENDRE EUR
 ACHETER EUR

Somme:

Validité:

Stop Order (Stop Loss)

OCO

Limit Order (Take Profit)

Stop Order (Stop Loss)

OCO

Ticket d'ordre non lié :
ordre multiple « IfDone »

Exemple d'ordre à une jambe

Ticket d'Ordre EUR-USD	
Compte RtfxCient-1	
Détails 1ère Jambe <input type="radio"/> Stop Order (Stop Loss)	
<input checked="" type="radio"/> VENDRE EUR	<input type="radio"/> ACHETER EUR
<input type="radio"/> OCO	<input type="button" value="Reset"/>
Somme: <input type="text" value="100'000"/>	<input checked="" type="radio"/> Limit Order (Take Profit) <input type="text" value="1.29"/>
<input checked="" type="radio"/> Pas de 2 ^{ème} Jambe <input type="radio"/> Ordre "If Done" <input type="radio"/> Ordre Cyclique	
Validité: <input type="text" value="GTC (Sans date limite)"/>	
<input type="button" value="ENVOYER"/> <input type="button" value="FERMER"/>	

Ticket d'Ordre EUR-USD	
Compte RtfxCient-1	
Détails 1ère Jambe <input type="radio"/> Stop Order (Stop Loss)	
<input checked="" type="radio"/> VENDRE EUR	<input type="radio"/> ACHETER EUR
<input type="radio"/> OCO	<input type="button" value="Reset"/>
Somme: <input type="text" value="100'000"/>	<input checked="" type="radio"/> Limit Order (Take Profit) <input type="text" value="1.29"/>
<input checked="" type="radio"/> Pas de 2 ^{ème} Jambe <input type="radio"/> Ordre "If Done" <input type="radio"/> Ordre Cyclique	
Validité: <input type="text" value="GTC (Sans date limite)"/>	
>> En attente <input type="button" value="ENVOYER"/> <input type="button" value="FERMER"/>	

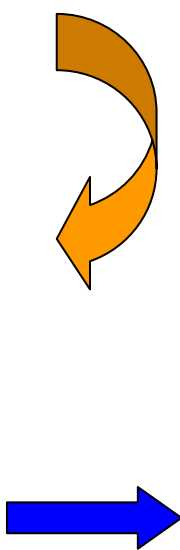

Ticket d'Ordre EUR-USD	
Compte RtfxCient-1	
Détails 1ère Jambe <input type="radio"/> Stop Order (Stop Loss)	
<input checked="" type="radio"/> VENDRE EUR	<input type="radio"/> ACHETER EUR
<input type="radio"/> OCO	<input type="button" value="Reset"/>
Somme: <input type="text" value="100'000"/>	<input checked="" type="radio"/> Limit Order (Take Profit) <input type="text" value="1.29"/>
<input checked="" type="radio"/> Pas de 2 ^{ème} Jambe <input type="radio"/> Ordre "If Done" <input type="radio"/> Ordre Cyclique	
Validité: <input type="text" value="GTC (Sans date limite)"/>	
>> Sous Surveillance <input type="button" value="ENVOYER"/> <input type="button" value="FERMER"/>	

Note : le temps entre l'envoi et l'acceptation de l'ordre (un ordre sous surveillance est un ordre accepté, c'est à dire actif) est de l'ordre d'une fraction de seconde.

Affichage des ordres actifs

Dès que l'ordre est accepté par Realtime Forex (Sous Surveillance), l'ordre apparaît dans la fenêtre *Ordres Actifs*.

Positions Ouvertes & Ordres Actifs

Agréger les positions

Référence	Paire	L/C	Montant	Ouverture	Date Valeur	P&P Net.	
1	USD-JPY	Court	(100'000)	112.2000	01/06/06	JPY 25,000.00	Ordre

Ordres Actifs [Cacher]

ID lié	Paire	A/V	Montant	Prix	Validité	Type	
1	USD-JPY	Achat	100'000	110.00	GTC	Limit	Annuler Modifier
*	EUR-USD	Achat	250'000	1.2840	GTC	IfDone Limit	Annuler Modifier

Position ouverte (Id 1) →

Ordre lié à la position 1 (ordre simple) →

↑
Ordre non lié (multiple dans ce cas)

Dès que le prix du marché atteint le prix spécifié, l'ordre est automatiquement exécuté et nous vous en informons à l'aide du message suivant (seulement si la fenêtre de l'ordre est encore ouverte).

Order Ticket USD-CHF

Account RtfxClient-1

First Leg Details

SELL USD BUY USD Stop Order (Stop Loss) OCO Limit Order (Take Profit)

Amount:

No 2nd Leg If Done Order Loop Order

Validity:

>> Executed

Après exécution, vous pouvez visualiser cet ordre dans la fenêtre *Opérations exécutées*.

Done Trades [Hide]

Pair	B/S	Amount	Price	Time (CET)	Type	P&L
USD-CHF	Buy	250'000	1.2020	4:00 PM	Spot	0
USD-CHF	Sell	(250'000)	1.2088	4:05 PM	Limit	CHF 1'475

Exemple d'ordre à deux jambes

Ticket d'Ordre GBP-USD	
Compte RfxClient-1	
Détails 1ère Jambe	
<input type="radio"/> VENDRE GBP <input checked="" type="radio"/> ACHETER GBP <input type="radio"/> OCO <input type="button" value="Reset"/>	<input type="radio"/> Stop Order (Stop Loss)
Somme: <input type="text" value="200'000"/>	<input checked="" type="radio"/> Limit Order (Take Profit) <input type="text" value="1.883"/>
<input type="radio"/> Pas de 2ème Jambe <input checked="" type="radio"/> Ordre "If Done" <input type="radio"/> Ordre Cyclique	
Détails 2ème Jambe	
<input type="radio"/> VENDRE GBP <input type="radio"/> ACHETER GBP <input checked="" type="radio"/> OCO	<input type="radio"/> Stop Order (Stop Loss) <input type="text" value="1.88"/>
Somme: <input type="text" value="200'000"/>	<input type="radio"/> Limit Order (Take Profit) <input type="text" value="1.884"/>
Validité: <input type="text" value="GTC (Sans date limite)"/>	
<input type="button" value="ENVOYER"/>	<input type="button" value="FERMER"/>

Cliquez sur ordre « If Done » ou ordre Cyclique.

Spécifiez les détails d'exécution de la deuxième jambe.

Ticket d'Ordre GBP-USD	
Compte RfxClient-1	
Détails 1ère Jambe	
<input type="radio"/> VENDRE GBP <input checked="" type="radio"/> ACHETER GBP <input type="radio"/> OCO <input type="button" value="Reset"/>	<input type="radio"/> Stop Order (Stop Loss)
Somme: <input type="text" value="200'000"/>	<input checked="" type="radio"/> Limit Order (Take Profit) <input type="text" value="1.883"/>
<input type="radio"/> Pas de 2ème Jambe <input checked="" type="radio"/> Ordre "If Done" <input type="radio"/> Ordre Cyclique	
Détails 2ème Jambe	
<input type="radio"/> VENDRE GBP <input type="radio"/> ACHETER GBP <input checked="" type="radio"/> OCO	<input type="radio"/> Stop Order (Stop Loss) <input type="text" value="1.88"/>
Somme: <input type="text" value="200'000"/>	<input type="radio"/> Limit Order (Take Profit) <input type="text" value="1.884"/>
Validité: <input type="text" value="GTC (Sans date limite)"/>	
>> En attente	
<input type="button" value="ENVOYER"/>	<input type="button" value="FERMER"/>

Ticket d'Ordre GBP-USD	
Compte RfxClient-1	
Détails 1ère Jambe	
<input type="radio"/> VENDRE GBP <input checked="" type="radio"/> ACHETER GBP <input type="radio"/> OCO <input type="button" value="Reset"/>	<input type="radio"/> Stop Order (Stop Loss)
Somme: <input type="text" value="200'000"/>	<input checked="" type="radio"/> Limit Order (Take Profit) <input type="text" value="1.883"/>
<input type="radio"/> Pas de 2ème Jambe <input checked="" type="radio"/> Ordre "If Done" <input type="radio"/> Ordre Cyclique	
Détails 2ème Jambe	
<input type="radio"/> VENDRE GBP <input type="radio"/> ACHETER GBP <input checked="" type="radio"/> OCO	<input type="radio"/> Stop Order (Stop Loss) <input type="text" value="1.88"/>
Somme: <input type="text" value="200'000"/>	<input type="radio"/> Limit Order (Take Profit) <input type="text" value="1.884"/>
Validité: <input type="text" value="GTC (Sans date limite)"/>	
>> Sous Surveillance	
<input type="button" value="ENVOYER"/>	<input type="button" value="FERMER"/>

Types d'ordres multiples

Type d'ordre	1 ^{ère} jambe	2 ^{ème} jambe	Montant de la 2 ^{ème} jambe
Ordre If Done	Limit ou Stop	Limit	Libre
		OCO	Libre
		Stop	Libre
Ordre Cyclique	Limit	Limit	Identique à la 1 ^{ère} jambe
	Stop	Stop	Identique à la 1 ^{ère} jambe

Dès que le marché atteint le prix spécifié de la première jambe, cette jambe est automatiquement exécutée et la deuxième jambe est automatiquement activée.

Dans le cas d'un ordre Cyclique (ordre en boucle), le processus va se poursuivre indéfiniment jusqu'à ce que l'ordre soit annulé par le client.

3. Modifier un ordre

Pour modifier un ordre, vous devez ouvrir le ticket correspondant. Il suffit de cliquer sur le bouton *Modifier* de l'ordre lui-même dans la fenêtre *Ordres Actifs*.

Ordres Actifs [Cacher]

ID lié	Paire	A/N	Montant	Prix	Validité	Type	
1	USD-JPY	Achat	100'000	110.00	GTC	Limit	Annuler Modifier

Click

Ticket d'Ordre USD-JPY

Compte RtfxCient-1

Détails 1ère Jambe

VENDRE USD
 ACHETER USD
 OCO
 Stop Order (Stop Loss)

Somme:
 Limit Order (Take Profit)

Pas de 2^{ème} Jambe
 Ordre "If Done"
 Ordre Cyclique

Validité:

Ticket d'ordre : prix modifiable

Après avoir changé votre prix, vous cliquerez sur « Modifier », ce qui nous enverra la modification de votre ordre.

Ticket d'Ordre USD-JPY

Compte RtfxCliant-1

Détails 1ère Jambe Stop Order (Stop Loss)

VENDRE USD ACHETER USD OCO

Somme: Limit Order (Take Profit)

Pas de 2ème Jambe Ordre "If Done" Ordre Cyclique

Validité:

VI. Trading rapide

Certains clients préfèrent effectuer des transactions plus rapidement. C'est pourquoi, nous avons créé le mode « Trading rapide ». Cette option est sélectionnable depuis le menu *Trading / Préférences*.

RTFX™ Light

Single Step
 Lots Mode

Language

PNL Display Mode

De cette façon, la transaction effectuée par un simple click sur le prix *Offert Ou Dem.* depuis la fenêtre *Instruments* est envoyée au cambiste sans confirmation. Le montant de cette transaction est celui précédemment entré dans la colonne *Somme*. De même depuis la fenêtre de prix d'une paire de monnaie, un simple clic sur *Vente* ou *Achat* envoie une transaction sans ouvrir de ticket.

Les messages suivants indiquent le mode Trading rapide

Instruments MODE TRADING RAPIDE [Cacher]

	Paire	Offert	Dem.	+ Haut	+ Bas	Somme	
▼	EUR-USD	1.2682	1.2875	1.2902	1.2844	200'000	<input type="button" value="Ordre"/>
▲	USD-CHE	1.2115	1.2115	1.2115	1.2072	100'000	<input type="button" value="Ordre"/>
▼	GBP-USD	1.8756	1.8760	1.8856	1.8738	200'000	<input type="button" value="Ordre"/>
▼	EUR-CHE	1.5603	1.5606	1.5609	1.5570	100'000	<input type="button" value="Ordre"/>
▲	USD-JPY	112.02	112.06	112.36	111.48	100'000	<input type="button" value="Ordre"/>
▼	EUR-GBP	0.6862	0.6865	0.6867	0.6830	100'000	<input type="button" value="Ordre"/>

Mode click simple activé ! Vendre EUR-USD

Dès que la transaction est exécutée, elle peut être visualisée dans la fenêtre *Opérations exécutées*. Cette transaction va aussi créer, modifier ou supprimer une position dans la fenêtre *Positions ouvertes*.

VII. Positions Ouvertes, Ordres Actifs et Opérations exécutées

Ce groupe de fenêtres montre une vue globale du compte du client et de son activité.

1. Fenêtre des positions ouvertes

Cette fenêtre montre l'exposition actuelle du client (Long – position à la hausse, Court – position à la baisse).

Type de compte (ici : Compte dit « Long & Short », c'est à dire acceptant les positions longues et courtes dans la même paire de monnaie). Si cet icône n'apparaît pas, c'est un compte « normal ».

Le P&P Net (profits et pertes nets) est le calcul de la différence du prix d'ouverture et du prix courant multiplié par le montant ouvert, auquel vient se retirer ou s'ajouter les swaps quotidiens pour les positions de plus d'une journée. Cela serait un gain (vert) ou une perte (rouge) si la position était clôturée au prix courant.

L'ID lie les positions et leurs ordres associés

Prix à laquelle la position a été ouverte

Aaréaer les positions 

Référence	Paire	L/C	Montant	Ouverture	Date Valeur	P&P Net.	
1	USD-JPY	Court	(100'000)	112.2000	02/06/06	JPY 51,000.00	Ordre
2	EUR-USD	Court	(100'000)	1.290000	02/06/06	USD 120.00	Ordre

Ordres Actifs [Cacher]

ID lié	Paire	A/V	Montant	Prix	Validité	Type	
1	USD-JPY	Achat	100'000	110.00	GTC	Limit	Annuler Modifier
2	EUR-USD	Achat	100'000	1.2860	GTC	IfDone Limit	Annuler Modifier

Depuis la fenêtre des positions ouvertes, il est possible de passer une transaction (fermeture) en cliquant sur le *montant* de la position, ou de poser un ordre sur la position sélectionnée (bouton *Ordre*).

Il est également possible de changer l'unité de visualisation des profits et des pertes en allant dans le menu *Trading / Préférences* et en modifiant le *PNL Display Mode*.

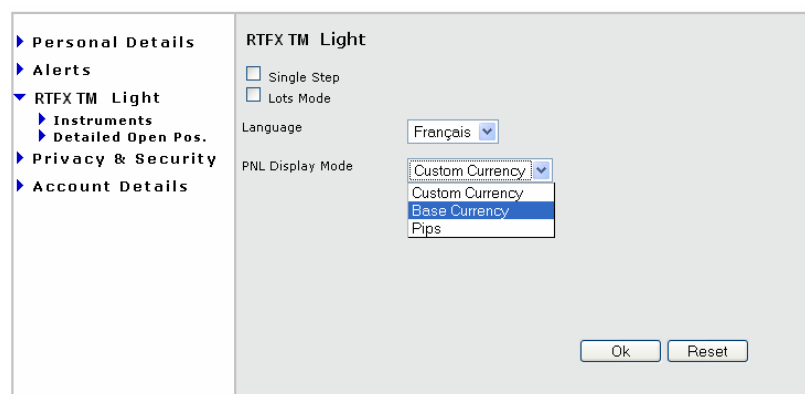

Agrégation des positions

Pour chaque paire de monnaies, si le client possède plus d'une position, il a la possibilité d'agréger ses positions par paire de monnaies et date valeur.

Vue simple (on voit les identifiants des positions) :

Agréger les positions

Référence	Paire	L/C	Montant	Ouverture	Date Valeur	P&P Net.	
1	USD-JPY	Long	150'000	111.8800	02/06/06	JPY 0.00	Ordre
2	USD-JPY	Long	100'000	111.8900	02/06/06	JPY (1,000.00)	Ordre
3	USD-JPY	Long	60'000	111.9000	02/06/06	JPY (1,200.00)	Ordre

Vue agrégée (la position résultante agrégée ne représente pas une position à part entière et n'a donc pas d'identifiant). Vous voyez alors votre risque et vos positions consolidés :

Agréger les positions

Paire	L/C	Montant	Ouverture	Date Valeur	P&P Net.	
USD-JPY (Aggr)	Long	310'000 (Aggr)	111.8871	02/06/06	JPY (2,200.00)	Ordre

Les montants sont cumulés et le prix d'ouverture moyen calculé en fonction des différents prix et des différents montants de chaque position.

Il est possible pour les comptes normaux (non « Long & Short ») et pour une utilisation plus aisée de la plateforme Web de fermer l'ensemble des positions d'une même paire de monnaies en une seule fois, en cliquant sur le montant de la position agrégée.

Click sur le montant agrégé

Cette action a pour effet d'ouvrir un ticket de transaction qui n'est pas lié à une position précise (donc modifiable), mais qui a les valeurs par défaut nécessaires à la clôture de l'ensemble des positions de cet instrument (montant et sens de la transaction).

ATTENTION : Cette possibilité n'est offerte QUE pour les comptes normaux, c'est à dire non « Long & Short ». Dans le cas contraire, un message d'erreur indiquera à l'utilisateur qu'il ne peut pas clôturer une position agrégée.

Ticket de Deal USD-JPY

Compte: RtfxClient-1 Date Valeur: Jun 2, 2006

Vente à 111.92 Achat à 111.96

Introduisez le montant à vendre

Vente USD

Contre JPY 34'695'200.00

Les comptes « Long & Short »

Pour les comptes « Long & Short », qui peuvent avoir des positions longues et courtes en même temps dans la même paire de monnaies, on peut également visualiser les positions de façon simple ou agrégée :

Vue simple d'un compte de type « Long & Short » :

Agréger les positions 

Référence	Paire	L/C	Montant	Ouverture	Date Valeur	P&P Net.	
1	USD-JPY	Court	(100'000)	117.5200	02/06/06	JPY 491,500.00	Ordre
2	USD-JPY	Court	(50'000)	117.5200	02/06/06	JPY 245,750.00	Ordre
3	USD-JPY	Long	100'000	117.5500	02/06/06	JPY (526,500.00)	Ordre

Vue agrégée :

Agréger les positions 

Paire	L/C	Montant	Ouverture	Date Valeur	P&P Net.	
USD-JPY (Aggr)	Court	(50'000) (Aggr)	N/A	02/06/06	JPY 211,750.00	Ordre

Au contraire des positions agrégées de compte normaux, cette position peut éventuellement cumuler des montants positifs et négatifs (dans le cas où l'utilisateur a les deux types de positions ouvertes). Ce montant représente donc le « risque » du Trader. Par contre le prix d'ouverture cumulé (moyenné par les montants des différentes positions) n'est pas représentatif dans ce cas là.

Attention : Dans le mode « Long & Short », une position n'est fermée que si vous le précisez explicitement en créant le ticket à partir de la position (click sur le montant dans la vue non agrégée), ou si un ordre est lié à une de ces positions et qu'il est exécuté.

Détail du P&P Net des positions ouvertes

Pour chaque position ouverte, l'utilisateur a la possibilité de connaître le détail de son profit ou sa perte nette grâce à un tableau récapitulatif qui apparaît, au survol de la cellule P&P Net.

2	USD-JPY	Court	(50'000)	117.5200	02/06/06	JPY 244,250.00	Ordre
---	---------	-------	----------	----------	----------	----------------	-------

P&P Net.			
= Diff. de prix	+ Swap	= P&P Réalisés	+ P&P Non Réalisés
JPY 278,500.00	JPY (34,250.00)	JPY 234,750.00	JPY 9,500.00

Ce « *tooltip* » indique pour chaque position que le P&P net correspond à :

- La différence entre le prix d'ouverture et le prix courant multiplié par le montant de la transaction, moins les swaps quotidiens de la position (taux de change des monnaies).

Ce qui revient également à :

- La valeur du P&P déjà réalisé (enregistré à la clôture du jour précédent, à 23h chaque soir) plus la valeur du profit ou de la perte virtuelle du jour (tant que la position est ouverte).

Chaque soir à 23h, la procédure de fin de journée va modifier la date valeur de vos positions ouvertes grâce aux transactions de swap. Dans la version 4.6, ce procédé ne vous permettait ensuite de voir que le prix de réouverture de la position, soit le prix du « swap reopen ».

Avec la version 5.0, vous avez tous les détails de votre position, même si celle-ci a été ouverte il y a 5 ans ! Vous verrez toujours alors le prix de la transaction qui a ouvert cette position, et le « *tooltip* » sur la colonne « P&P Net » montre quelle part en est déjà comptabilisée, et quelle part est encore virtuelle.

Ce tooltip s'affiche, au même titre que l'ensemble des valeurs des positions ouvertes, dans l'unité sélectionnée (Monnaie de la transaction, de consolidation ou en nombre de pips).

Evidemment il n'y a ni valeur de swap, ni valeur de P&P déjà réalisées quand la position date du jour même :

1	USD-JPY	Long	150'000	111.8800	02/06/06	JPY 9,000.00	Ordre
---	---------	------	---------	----------	----------	--------------	-------

P&P Net.			
= Diff. de prix	+ Swap	= P&P Réalisés	+ P&P Non Réalisés
JPY 9,000.00	JPY 0.00	JPY 0.00	JPY 9,000.00

Explication du P&P Net

Prenons comme exemple une position de 100'000 ouverte à un prix de 1.2000. La fermeture de la journée est faite à 1.2100 et vous payez un point de swap. Vous vérifiez ensuite votre position alors que le prix est à 1.2150. Le P&P Net vous donne le montant exact de votre gain ou de votre perte sur cette position depuis son ouverture.

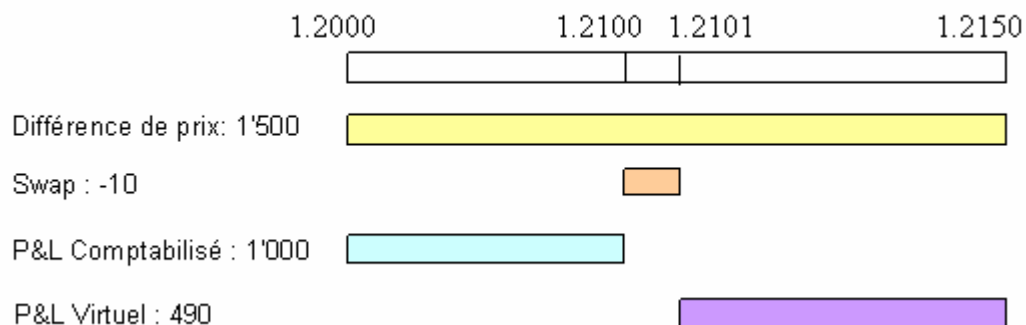

$P\&P\ net = \text{Différence de Prix} + \text{Swap} = P\&P\ \text{Comptabilisé} + P\&P\ \text{Virtuel}$

$$1'490 = 1'500 + (-10) = 1'000 + 490$$

2. Fenêtre des ordres actifs

Cette fenêtre montre les ordres en attente (Vente – ordre de vente, Achat - ordre d'achat).

Ordres Actifs [Cacher]

L'ID lie les ordres aux positions

ID lié	Paire	A/V	Montant	Prix	Validité	Type		
1	USD-JPY	Achat	100'000	110.00	GTC	Limit	Annuler	Modifier
2	EUR-USD	Achat	100'000	1.2860	GTC	IfDone Limit	Annuler	Modifier

Indique le type d'ordre.

Stop = ordre de perte stop

Limit = ordre de limite profit

OCO = ordre OCO

Loop Limit = ordre en boucle

IfDone Limit = limite profit première/deuxième jambe d'un ordre If Done

IfDone Stop = limite de perte stop première/seconde jambe d'un ordre If Done

IfDone OCO = deuxième jambe d'un ordre If Done

La fenêtre *Ordres Actifs* permet au client de :

- Visualiser les détails d'un ordre (bouton *Modifier*),
- Annuler un ordre (bouton *Annuler*).

3. Fenêtre des opérations exécutées

Toute l'activité d'achat/vente de la journée est montrée dans cette fenêtre. Elle inclut les transactions spot, aussi bien que les ordres qui ont été exécutés.

Opérations Exécutées [Cacher]

Paire	A/V	Montant	Prix	Heure (CET)	Type	P&P
USD-JPY	Achat	60'000	111.90	11:16 AM	Spot	0
USD-JPY	Achat	100'000	111.89	11:15 AM	Spot	0
USD-JPY	Achat	250'000	111.88	11:15 AM	Spot	JPY 26'000
EUR-USD	Achat	100'000	1.2860	10:11 AM	IfDone Limit	USD 400
EUR-USD	Vente	(100'000)	1.2900	8:51 AM	IfDone Limit	0
USD-JPY	Vente	(100'000)	112.140	11:24 PM	Swap Reopen	0

Indique le type de transaction.

Spot = transaction spot

Stop/Limit = exécution soit d'une limite, soit d'un stop

Stop+/Limit+ = partie d'un OCO

Swap Close = première jambe d'un swap

Swap Reopen = deuxième jambe d'un swap

IfDone Stop/Limit = exécution d'un stop ou d'une limite d'un ordre If Done

IfDone Stop+/Limit+ = partie d'un If Done OCO.

Loop Limit = exécution d'un ordre en boucle

Profits et pertes réalisés ce jour

VIII. Instruments

1. Introduction

La fenêtre *Instruments* montre les paires de monnaies sélectionnées par l'utilisateur.

Instruments [Cacher]

	Paire	Offert	Dem.	+ Haut	+ Bas	Somme	
▼	EUR-USD G	1.2861	1.2864	1.2902	1.2844	200'000	Ordre
→	USD-CHF G	1.2117	1.2121	1.2135	1.2072	100'000	Ordre
▼	GBP-USD G	1.8778	1.8782	1.8856	1.8763	200'000	Ordre
▼	EUR-CHF G	1.5587	1.5590	1.5599	1.5570	100'000	Ordre
▲	USD-JPY G	112.06	112.10	112.36	111.48	100'000	Ordre
▼	EUR-GBP G	0.6847	0.6850	0.6852	0.6830	100'000	Ordre

NOUVEAU : le click sur « *G* » ouvre le graphique relatif à l'instrument sélectionné dans une fenêtre externe (voir [Annexe - outil graphique](#)).

Pour choisir les différents instruments et le montant par défaut pour chacun d'eux il suffit d'aller dans le Menu *Trading / Préférences*, puis de sélectionner le menu *RTFX™ Light / Instruments*, et de modifier ce tableau.

RTFX™ Light Instruments		
<input checked="" type="checkbox"/>	EUR-USD	200'000
<input checked="" type="checkbox"/>	USD-CHF	100'000
<input checked="" type="checkbox"/>	GBP-USD	200'000
<input checked="" type="checkbox"/>	EUR-CHF	100'000
<input checked="" type="checkbox"/>	USD-JPY	100'000
<input checked="" type="checkbox"/>	EUR-GBP	100'000
<input type="checkbox"/>	EUR-JPY	100'000
<input type="checkbox"/>	GBP-JPY	100'000
<input type="checkbox"/>	GBP-CHF	100'000
<input type="checkbox"/>	AUD-USD	100'000
<input type="checkbox"/>	NZD-USD	100'000

Ok Reset

A la prochaine connexion, l'utilisateur retrouvera les paires de monnaies qu'il souhaite.

2. Colonnes de la fenêtre Instruments

Chaque colonne de la liste *Instruments* indique des informations spécifiques des instruments.

Instruments [Cacher]

	Paire	Offert	Dem.	+ Haut	+ Bas	Somme	
↘	EUR-USD G	1.2861	1.2864	1.2902	1.2844	200'000	Ordre
→	USD-CHF G	1.2117	1.2121	1.2135	1.2072	100'000	Ordre
↘	GBP-USD G	1.8778	1.8782	1.8856	1.8763	200'000	Ordre
↘	EUR-CHF G	1.5587	1.5590	1.5599	1.5570	100'000	Ordre
↗	USD-JPY G	112.06	112.10	112.36	111.48	100'000	Ordre
↘	EUR-GBP G	0.6847	0.6850	0.6852	0.6830	100'000	Ordre

- La flèche indique la tendance actuelle de l'instrument (stable, à la baisse ou à la hausse)
- Paire : nom de la paire de monnaie.
Le click sur **G** permet d'ouvrir le graphique relatif à l'instrument sélectionné.
- Offert : prix courant auquel le client achète / prix vente Realtime Forex
- Dem : prix courant auquel le client vend / prix achat Realtime Forex
- +Haut : prix le plus haut de la journée
- +Bas : prix le plus bas de la journée
- Somme : montant par défaut d'un ticket de transaction ou d'ordre
- Ordre : Cliquez sur ce bouton pour placer un ordre non lié sur cet instrument

3. Fenêtre de prix

RTFX™ Light présente également les prix des paires de monnaies via les fenêtres de prix que l'on ouvre en cliquant sur le nom de l'instrument.

La fenêtre de prix montre le dernier prix en **vert** quand la dernière variation est un prix qui monte et en **rouge** quand la dernière variation est un prix qui descend.

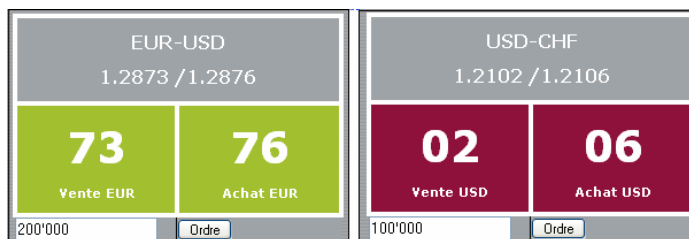

Chaque fenêtre de prix présente une paire de monnaies en temps réel ainsi que le **montant par défaut**.

On peut choisir de passer un ordre (bouton ordre) ou d'effectuer une transaction en cliquant sur *Vente* ou *Achat*. Cela aura pour effet d'ouvrir un ticket (d'ordre ou de transaction).

IX. Nouvelles en temps réel

Avec l'accord de *DowJones News Wire* pour le marché des changes et d'autres fournisseurs d'informations comme *Realtime Forex* lui-même, *Reuters*, *Le Monde.fr*, *l'AFP* ou *Le Temps.ch*, Realtime Forex vous donne accès aux dernières nouvelles du monde.

Les nouvelles sont publiées en quelques secondes et fournissent aux clients de RTFX™ Light les informations nécessaires pouvant affecter le marché des changes.

Les quatre onglets de nouvelles prédéfinis sont :

- Les 10 dernières nouvelles toutes catégories confondues,
- Les articles de *Dow Jones Market Talk*
- Les articles en relation avec des événements du calendrier économique
- Les nouvelles les plus essentielles référencées comme « hot ».

Fournisseur	Date	News
	09:51	German May Adj Jobless Rate 11.0% Vs 11.3% In April
	09:51	German May Sees Adj Jobless -95,000 Vs -42,000 In April
	07:45	Confidence: Sentiment Loses Ground In May
	23:52	LOISIRS. Aquaparc va sortir des chiffres rouges
	23:52	ANALYSE. Le marché de la téléphonie mobile devient plus dur
	23:51	CONJONCTURE. L'économie allemande devrait croître de 1,8% cette année, selon l'OCDE
	08:10	Roland-Garros: Gasquet pour l'exploit face à Nalbandian
	23:51	SUCCESSION. Les patrons de PME veulent vendre leur entreprise trop cher
	23:50	TRESOR. Wall Street reprend le pouvoir à la Maison-Blanche
	23:50	NEGOCIATION. Fin juin s'annonce mouvementée pour l'OMC

Cliquer sur une nouvelle en affiche le contenu dans une nouvelle fenêtre.

X. Graphiques

La partie graphique RTFX™ Light permet au client d'avoir une représentation graphique de l'évolution d'une paire de devises (disponible en échelle de ticks, variant de l'affichage à 5 minutes à la mise à jour journalière ou hebdomadaire. En fonction de l'échelle choisie, le nombre de données de l'historique de prix varie (de 2 jours pour l'affichage à 5 minutes, jusqu'à 5 ans pour l'affichage hebdomadaire).

Vous trouverez le Guide de l'utilisateur du graphique en annexe [[outil graphique](#)].

Ce guide est tiré de l'aide utilisateur réalisé par la société *IT-Finance*, elle-même partenaire de Realtime Forex pour cet outil.

XI. Barre de menus

Trading Documents Préférences Education RF Tradertip FX News Aide

1. Menu Trading

Trading

Ce menu permet de revenir à la fenêtre principale de l'application Web RTFX™ Light.

Historique des transactions

Cette fonction permet au client d'accéder à l'historique des transactions avec différents critères de sélection. Elle offre la possibilité d'extraire ces résultats en HTML ou sous forme de tableau Excel.

Transactions effectuées entre: 01.06.2006 et: 01.06.2006

Comptes: RtfxCient-1

Type: Tous les Types Status: Tous les Etats Instruments: GBP-USD

Tableau HTML Tableau Excel

Résultat de la Recherche de Transactions

Nombre de transactions : 7 Volume : 850'000
 Somme totale : 250'000 Somme moyenne : 121'429
 Prix moyen RTFX : 1.874832 Prix moyen client : 1.874832
 Somme totale RTFX : 468'708 Somme totale client : 468'708
 Somme moyenne RTFX : 66'958 Somme moyenne client : 66'958

Triées par 'Dernière Modification'

Compte	Paire	A/V	Montant	Prix	Dernière Modification	Type	Date Valeur	Etat	P&P	Référence
RtfxCient-1	GBP-USD	Achat	200'000	1.875700	01/06/06 14:55:54	Spot	05/06/06	DONE	-80.0	M0106MCT3WP1
RtfxCient-1	GBP-USD	Achat	70'000	1.875700	01/06/06 14:55:19	Spot	05/06/06	DONE	-28.0	M0106KCT3WP1
RtfxCient-1	GBP-USD	Achat	30'000	1.875600	01/06/06 14:55:33	Limit	Non fixé	ACTIVE	0.0	L0106ICT3WP1
RtfxCient-1	GBP-USD	Vente	(100'000)	1.875300	01/06/06 14:27:54	Spot	05/06/06	USER CANCEL	0.0	M0106CFT3WP1
RtfxCient-1	GBP-USD	Vente	(100'000)	1.875300	01/06/06 14:27:56	Spot	05/06/06	USER CANCEL	0.0	M0106BFT3WP1
RtfxCient-1	GBP-USD	Vente	(100'000)	1.875300	01/06/06 14:54:58	Spot	05/06/06	DONE	0.0	M0106FFT3WP1
RtfxCient-1	GBP-USD	Vente	(250'000)	1.875300	01/06/06 14:55:11	Spot	05/06/06	DONE	0.0	M0106EFT3WP1

Préférences

Cette fonction permet de définir les préférences de la plateforme Web RTFX™ Light :

- Single Step
- Lots Mode
- Language: Français
- PNL Display Mode: Custom Currency

Callouts on the right side of the window explain the options:

- Trading rapide (points to Single Step)
- Mode Lots (points to Lots Mode)
- Langue utilisée (points to Français)
- Affichage des pertes et profits (points to Custom Currency)

Ainsi que les instruments utilisés :

RTFX TM Light Instruments

<input checked="" type="checkbox"/>	EUR-USD	200'000
<input checked="" type="checkbox"/>	USD-CHF	100'000
<input checked="" type="checkbox"/>	GBP-USD	200'000
<input checked="" type="checkbox"/>	EUR-CHF	100'000
<input checked="" type="checkbox"/>	USD-JPY	100'000
<input checked="" type="checkbox"/>	EUR-GBP	100'000
<input type="checkbox"/>	EUR-JPY	100'000
<input type="checkbox"/>	GBP-JPY	100'000

2. Menu Documents

Account Opening / Ouverture de compte

Accès aux documents d'ouverture de compte client Realtime Forex.

3. Menu Préférences

Préférences

Gestion des Alertes

Gestion des Alertes

Realtime Forex vous propose des alertes par e-mail et SMS lorsqu'une transaction « *spot* » est effectuée, lorsque un ordre est exécuté ou annulé. En cliquant sur ce menu, votre page personnelle sur my.realtimeforex.com (client) ou my.realtimeforex.com (démon) s'affiche, sur la page de gestion des alertes.

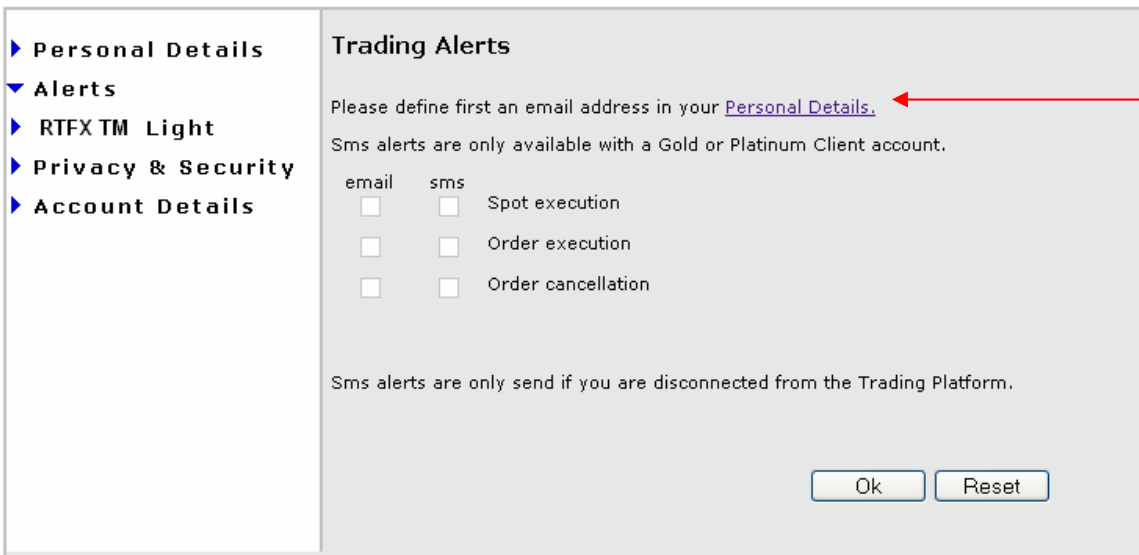

Trading Alerts

Please define first an email address in your [Personal Details](#).

Sms alerts are only available with a Gold or Platinum Client account.

email	sms	
<input type="checkbox"/>	<input type="checkbox"/>	Spot execution
<input type="checkbox"/>	<input type="checkbox"/>	Order execution
<input type="checkbox"/>	<input type="checkbox"/>	Order cancellation

Sms alerts are only send if you are disconnected from the Trading Platform.

Ok Reset

Vous devez au préalable définir vos « Personal details » (numéro de mobile, adresse e-mail, etc.) si cela n'est pas déjà fait, puis configurer comme bon vous semble les alertes.

Les alertes par SMS ne sont cependant disponibles que pour les clients « *Gold* » et « *Platinum* » de Realtime Forex, et ne sont envoyées que si vous n’êtes pas connecté sur la plateforme.

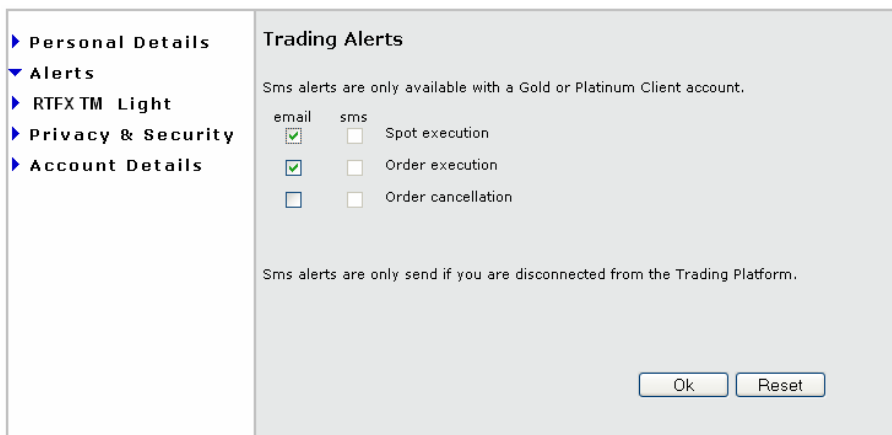

4. Menu Education

FX Glossary / Glossaire FX

Realtime Forex met à votre disposition un dictionnaire des termes utilisés sur le marché des changes, en anglais et en français.

Online Tutorial / Didacticiel en ligne

Realtime Forex met à votre disposition un didacticiel qui explique entre autre le fonctionnement du marché des changes, les facteurs qui influencent le Forex, les indicateurs techniques, les options, le marché à terme et Spot, etc.

5. Menu RF TraderTip

Ce menu est la présentation du système *Nostramo*. Il fait la synthèse de tous les paramètres techniques (résistance, support, canaux, moyenne mobile, oscillateur, cycle, objectif, projection, zone surachetée ou survendue, etc...). Il résume en un coup d'œil la situation des paires de devises sélectionnées.

Il génère, entre autre, un commentaire périodique (journalier, hebdomadaire et mensuel) qui donne le sens pour traiter sur le Forex, les points d'entrée et de sortie, les points à risque.

Vous y trouverez également des informations sur le Trading, notamment les chiffres à venir, un chat, ainsi que des liens qui vous seront utiles dans la découverte de notre plateforme. (lien vers [RF TraderTip](#))

6. Menu FX News

Daily Market Comments / Commentaires de marché

Des commentaires du marché sont publiés journallement par Realtime Forex sur notre site Internet <http://www.realtimeforex.fr/> en sélectionnant le menu *Outils / Commentaires sur le Marché*. Ce lien depuis le menu vous dirige directement vers la page des commentaires de marché désirée (en anglais ou en français).

Calendar of Events / Calendrier d'évènements

Realtime Forex publie sur son site Internet les évènements passés et futurs représentant un intérêt pour le marché des changes.

Weekly Indicators / Indicateurs économiques

Publication du calendrier hebdomadaire des indicateurs économiques.

7. Menu Aide

User Guide PDF / Guide de l'utilisateur

Accès au guide utilisateur RTFX™ Light (ce document au format PDF), en français et en anglais.

XII. Entête

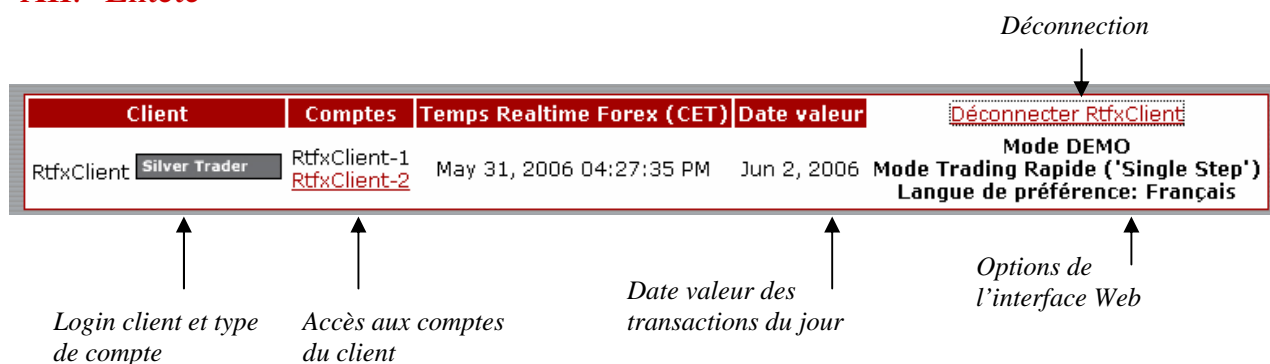

A la déconnection, une fenêtre s'affiche, récapitulant vos ordres actifs, vos positions ouvertes et vos trades en cours par compte.

XIII. Annexe – Outil graphique: ITCharts Light (2006)

1. Introduction

Cette présentation vous permettra de comprendre les bases de l’outil ITCharts Light en seulement quelques minutes.

2. Vues

Vous pouvez modifier la résolution des cotations, en utilisant la boîte déroulante située en bas à droite de l'application:

Vous disposez d'un large éventail de choix:

- 5 Minutes
- 10 Minutes
- 15 Minutes
- 30 Minutes
- 1 Heure
- Journalier
- Hebdomadaire
- Mensuel
- Annuel

Retenez que la modification de la résolution temporelle adapte automatiquement tous les graphes, tous les indicateurs et les lignes tracées.

3. Durée : sélectionner le nombre de barres visibles

Les boutons suivants permettent d'afficher plus ou moins de barres à l'écran:

4. Fonctions de dessin

Cette section donne quelques exemples simples d'utilisation de l'interface de dessin.

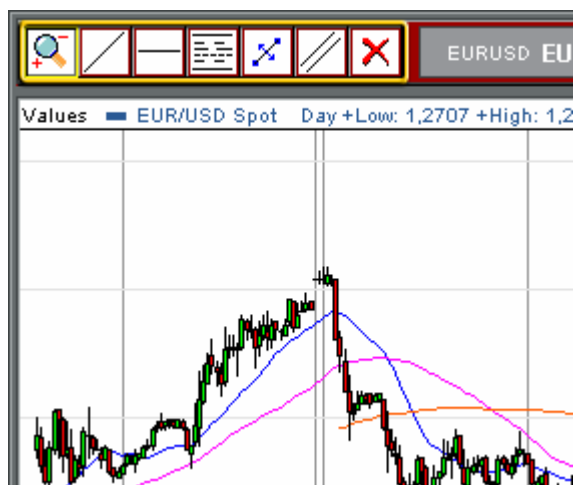

La barre d'outils située en haut à gauche de l'outil vous donne accès aux fonctionnalités de dessin.

5. Tracé de Lignes

Des lignes de support, de résistance et des canaux peuvent être tracés. Pour ce faire, sélectionnez l'icône encadrée en jaune ci-dessous:

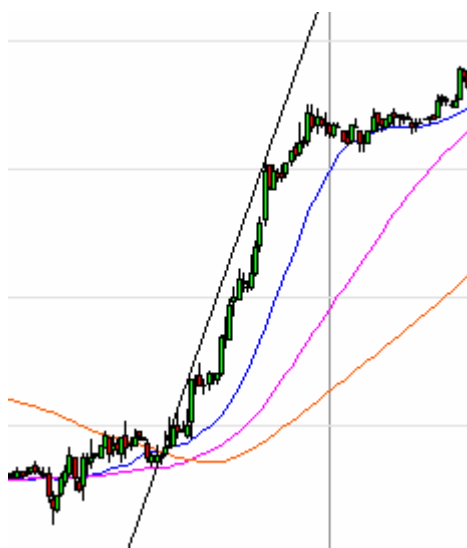

Cliquez avec le bouton gauche de la souris pour définir le premier point de la ligne. Déplacez la souris et cliquez une nouvelle fois avec le bouton gauche de la souris pour définir le second point de la ligne. La ligne est alors tracée.

Modifications

Retenez que tout objet tracé sur le graphique peut être ultérieurement modifié ou même supprimé en utilisant l'outil adéquat.

Le bouton encadré en jaune permet par exemple de déplacer une droite. Après l'avoir sélectionnée, cliquez avec le bouton gauche de la souris pour choisir la droite à déplacer. Une fois le déplacement effectué, cliquez à nouveau avec le bouton gauche pour fixer la droite sur sa nouvelle position.

6. Description des boutons de la barre d'outils

A. Zoomer dans le graphique

L'icône en forme de loupe représente la fonctionnalité de zoom, sélectionnée par défaut.

Cliquer sur le bouton gauche de la souris définit la première date de la période de temps sur laquelle zoomer. Déplacez la souris vers la droite et cliquez de nouveau avec le bouton gauche de la souris pour définir la deuxième date. Vous pouvez utiliser la barre de défilement horizontale pour afficher les cours d'autres dates avec le même zoom.

B. Tracer une ligne

L'icône encadrée en jaune permet de tracer des lignes. Cliquez avec le bouton gauche de la souris pour définir successivement deux points par lesquels la ligne doit passer.

C. Tracer une ligne horizontale

L'icône encadrée en jaune permet toujours de tracer une ligne, mais la ligne sera cette fois-ci horizontale.

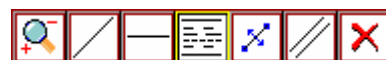

D. Niveaux de Fibonacci

Sélectionnez le bouton encadré en jaune cliquez avec le bouton gauche de la souris sur deux points du graphique pour définir les deux points extrêmes des niveaux de Fibonacci.

Une succession de lignes horizontales est tracée aux niveaux de Fibonacci de 0.0%, 23.6%, 38.2%, 50%, 61.8% et 100% de la ligne de tendance.

E. Déplacer un objet

Le bouton encadré en jaune permet par exemple de déplacer une droite.

Après l'avoir sélectionné, cliquez avec le bouton gauche de la souris pour choisir la droite à déplacer. Une fois le déplacement effectué, cliquez à nouveau avec le bouton gauche pour fixer la droite sur sa nouvelle position

F. Copier un objet

L'icône encadrée en jaune représente deux lignes parallèles. Ce bouton permet en effet de copier toute ligne de votre graphique. Cliquez sur la ligne à copier et cliquez à tout autre endroit du graphique pour la coller au nouvel emplacement.

Remarquez que l'approche d'une droite par votre souris transforme sa couleur en bleu clair, ce qui indique que vous pouvez aussitôt cliquer avec le bouton gauche de la souris pour la sélectionner.

G. Supprimer une droite

Cliquer sur le bouton encadré en jaune et cliquez alors sur une droite pour la supprimer.

Remarquez une fois de plus que l'approche d'une droite par la souris le transforme en bleu clair, ce qui indique que vous pouvez aussitôt cliquer avec le bouton gauche de la souris pour la supprimer.

7. Paramètres des indicateurs

De nombreux indicateurs sont disponibles. Ce sont les indicateurs les plus importants, utilisés par les meilleurs analystes techniques à travers le monde.

Chacun des indicateurs mis à disposition dans la fenêtre "Settings" est paramétrable. Cela signifie que vous pouvez affiner vos analyses techniques en ajustant les paramètres des indicateurs sélectionnés.

Pour exemple, vous pouvez modifier le nombre de jours intervenant dans le calcul de la moyenne mobile. Vous pouvez d'ailleurs remarquer que 3 calculs de moyenne mobile sont disponibles dans notre plateforme ; si vous ne souhaitez que 2 moyennes mobiles, inscrivez 0 dans l'un des champs.

Astuce: les cases cochées activent les indicateurs. Les cases vides désactivent les indicateurs.

Les valeurs par défaut sont déjà affichées dans les cases correspondant à chaque indicateur. Vous pouvez cependant changer ces valeurs.

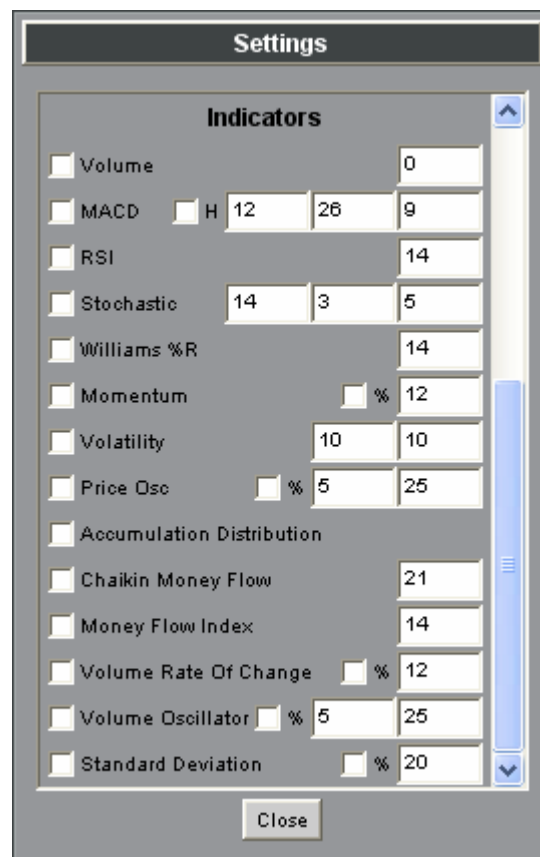

Indicateurs

Si ces indicateurs sont cochés, alors ils sont affichés sous le graphique principal. Vous pouvez cocher autant d'indicateurs simultanément que voulu.

Volume - est égal au nombre d'ordres selon la résolution temporelle choisie (Journalier, Hebdomadaire, Intraday, ...).

MACD – Un signal d'achat est lancé quand la ligne bleue ou jaune croise par le bas la ligne rouge. Un signal de vente est lancé quand la ligne bleue ou jaune croise par le haut la ligne rouge.

RSI – Le RSI est un indicateur de surachat/survente. Les signaux d'achats sont généralement déclenchés lors du croisement avec le seuil des 30 et les signaux de vente lors du croisement avec le seuil des 70. Le RSI est toujours compris entre 0 et 100.

Stochastic - C'est un indicateur de surachat ou de survente en fonction de sa position par rapport au niveau 0. Il donne également de bons signaux de divergence. Une divergence haussière est obtenue quand la courbe des prix touche un nouveau plus bas alors que le Stochastique reste au dessus de son précédent point le plus bas. Une divergence baissière est obtenue quand la courbe des prix touche un nouveau plus haut alors que le Stochastique reste en dessous de son précédent point le plus haut.

Williams %R – C'est un indicateur de surachat/survente. Les valeurs -80 et -20 peuvent être utilisées comme limite pour détecter des situations de surachat/survente.

Momentum - C'est un oscillateur non borné. Le passage du 0 donne de bons signaux d'achat ou de vente. Il donne également de bons signaux de divergence.

Volatility – La volatilité compare l'écart entre le prix le plus haut et le prix le plus bas d'une valeur.

Price Osc - Des signaux d'achat ou de vente peuvent être lancé lorsque l'oscillateur croise le niveau 0.

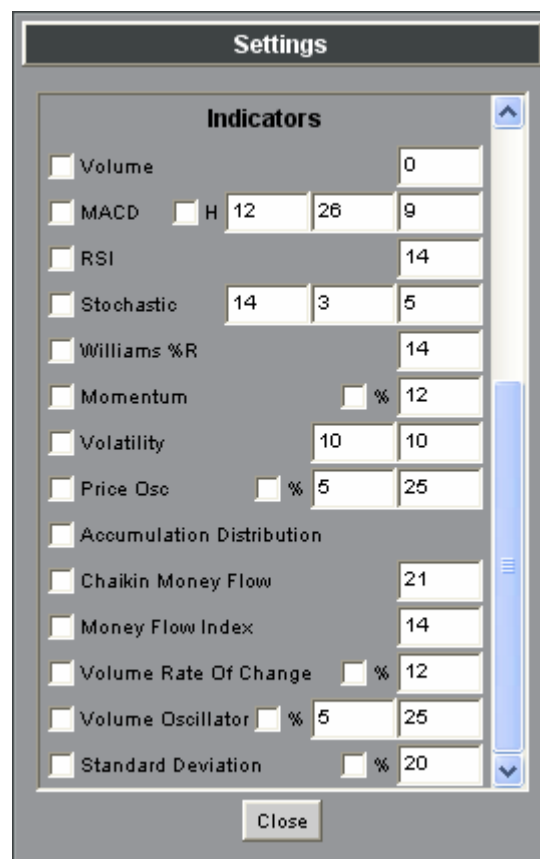

Accumulation Distribution - Cet indicateur pondère les volumes en utilisant le cours de clôture rapporté aux points extrêmes de la journée. Il valide le mouvement en cours en évoluant dans la même direction que les cours. Une divergence entre les cours et l'Accumulation/Distribution est souvent un signal d'inversion de la tendance en cours.

Chaikin Money Flow. - Il indique les pressions acheteuses et vendeuses. Quand le money flow reste largement au dessus de 0, il indique une pression acheteuse et vice-versa

Money Flow Index - Le principe est identique à celui du RSI avec les paramètres du volume en plus. Si le MFI franchit les 80, le titre est en surachat et une décrue des cours est attendue. Au contraire, si le MFI enfonce le seuil des 20, le titre est en survente et une reprise devrait avoir lieu.

Volume Rate Of Change - Cet indicateur montre la vitesse de changement du volume. Des points d'entrées à l'achat peuvent être mis en évidence quand des résistances présentes sur l'indicateur sont franchies. Il est également possible d'utiliser les divergences haussières ou baissières.

Volume Oscillateur - L'intérêt d'un tel indicateur est de savoir si sur la tendance de fond les volumes sont croissants ou non.

Standard Deviation - L'écart Type permet de mesurer la volatilité du titre étudié.

